滿洲報

本報價目 每張金貳錢 一個月金五十錢 外埠郵寄金六十錢
告白 一行十五字起碼金五十錢 長期另議
發行人 西片朝三
編輯人 白玉田
印刷人 魏日盛
發行所 大連市東公園町 滿洲報社
電話 編輯部 二〇二番 營業部 七六七番

論說

論中國宜改中央集權制爲地方分權制

中國當局。向抱大一統主義。故對於地方政治。皆主張集權制。蓋亦欲以循歷史之習慣。而收郅治之效果耳。辛亥鼎革之初。各省人民鑒於中央集權制之不適用於中國。曾有主張仿效德美之聯邦制者。當時政府深惡其說。極力設法防制。卒以國民能力薄弱。遂無形打消。然考當日革命之時。武昌以一隅獨立。湘贛閩粵皖浙等省。皆先後響應。而滿清宗社以屋。當時由各省選派代表。組織臨時政府。以資治理。在形勢上雖似集權。而實際則係各省自動的組織。實與聯邦無異。不過名義上及政體上仍採用中央集權。所以聯省自治。亦終無由實現。今者黃陂復職。國家之杌隉如故。孫文被逐。兩粵之紛亂頻仍。陳炯明於此倉皇戎馬之中。復高唱聯省自治。在陳氏之主張。雖不免有他項作用。然平心而論。聯省自治。實爲中國今日最適宜之制度。蓋人民之思想既日進於高尙。而民治之潮流又復澎湃不止。苟不順從民意。與人民以自治之權衡。不但政治窳敗。國家瀕於破產。即各省疆吏之專橫恣肆。亦終無法制裁。故與其用中央集權之名。徒滋紛亂。毋寧實行地方分權。尙可使人民努力於自治之途。而國勢或可望轉機。書云民爲邦本。使當局果能體斯旨以尊重民意。翻然改圖。則此種制度。必能推行無阻。良以各省地勢。既此疆彼界。各具分析之狀。而中央政令。又不能出國門一步。改絃更張。非此時乎。夫中國年來之所以擾擾不安者。皆由中央集權爲之厲階也。中央與地方權限。既未規定。於是跋扈武人與夫蝙蝠政客。皆得肆其權位之私慾。起而爭權奪利。輦金載寶。苟不予取予求。則勢不兩立。而殘民以逞矣。又其甚。或至賣礦鬻路。斷送國家命脈。或與外人訂立條約。指明某省某地。不讓與他國。喪心病狂。竟至如此。謂國人能永久承受意旨。居彼動之地位乎。嗟夫、山河破碎。神州有陸沈之懼。國庫如洗。財政有竭蹶之虞。使國人尙終日昏昏。不自圖挽救則已。如欲自圖挽救。非努力奮鬪。實行地方分權不可。蓋地方分權。則地方有地方之權力。不致受中央之宰割。中央苟有不正當之措施。人民即得起而糾正之。非如今日之上凌下替。毫無綱紀也。集權之不利於國家也如彼。地方分權之不宜再緩也又如此。然則吾人對於陳氏之主張。能不默禱之而盼其成功也歟。(雲鴻)

美人中傷之言

取材料於魯案交涉 流布謠言煽惑人心

排日派之一部外國人中。往々有以魯案交涉委員會。爲之材料。而藉以行排日之宣傳者。玆有支那普雷斯報之駐京特派員美國人黑爾者。將長篇通信。寄交該社登報。略謂。在中日協同委員會。日本方面。則擬使中政府將日本之青島築港工事。作爲贖還山鐵資金。並包含之於中政府應發行之國庫債券擔保物中。而將此橫暴非理之保留條件。提出之於山東問題細目協定委員會。如此則必將和平解決之交涉破壞之。並將兩國之關係置於危地。關於此事。遐邇上中國人及外國人中之有識者。均謂彼黑爾者。前曾將吳佩孚之進擊東京說。及其餘種々謠言。發表之於該報上。即如不辨國際的道義之徒。固不足以挂齒。而今也兩國國交。將漸臻敦睦。當此之時。將此種無價值之通訊。寄交該報。煽惑人心。實不能無遺恨云。

現代思潮

施泰乃哈氏返老還童法之研究

LT博士

「許多動物。均不適於實驗。因其生存期太長故也。然而物之生存期。祇有數年。吾人可以充分觀察其一生者。則毫無例外。均呈顯著之現象。如運動加劇。體重加增。皮毛處處換新。心情興味再生等」以上所述。即一九一二年。施氏在學士院之演說也。卵巢移植法。何爾士克納氏。曾評之。四十六歲與五十一歲之婦人。返老還童法。李希德氏。曾施諸老年。男子二十六次。其結果全不一律。有時效果著者。有毫無成效者。

十八世紀之末葉。有英國著名之醫學家。韓打、始使用所謂「性之第二次特徵」之語。其意義謂能區雌雄者。生殖器之外。尙有種種不同之特徵。例如許多鳥類。有美麗之羽毛。獸類中。則以角之形狀。分別雌雄。令人一見即知其爲雌爲雄。厥後進化論之鼻祖達爾文氏。亦採用此術語。且詳細研究之。而立雌雄淘汰之學說。世之學者。諒既讀悉矣。然因生物學之進化。一日千里。進化論亦隨之而與昔稍異。欲美麗的雄鳥之羽毛。及美麗的雄蟲之鳴聲。何由進化至此。祇用所謂雌雄淘汰之學說。因不能解釋一切「自內分泌說」起。而主張用此說以說明此第二次的性之特徵者出。於是主張生物的說明之學亦出矣。所謂內分泌者。腺能分泌一種名。能入諸血內者也。此種分泌、近代尙在繼續研究中。既確定者。祇有三端。

(一)內臟　固有之作用外(如○臟之固有作用。爲分泌消化液、能分泌一種刺激物質。名曰「河爾曼」入諸血液。對於其他內臟或臟系之作用。或促進之。或制阻之。或變化之。

(二)單純之內分泌腺。如「副腎腺」甲狀腺及混合之內分泌腺。如「膵臟」其同化學作用之交互關係。非常複雜。一臟器之「河爾曼」有影響於他臟器「河爾曼」之生產。分泌及作用。一內臟或臟系。常受多數內分、腺之調節。

(三)解剖學上視爲連合之臟器。其組織常各別。因組織之各別。故其分泌劑用亦互異。例如「腦下垂體可分」腺臟部分」及「漏斗狀部分」是也。

此即內泌說之大要也。厥後因欲確定此說。乃行種種動物試驗。其最重要者。約如下述。

(甲)取去睪丸。及卵巢。而去勢法是也。

(乙)移植他一雄獸之睪丸。或他雌獸、卵巢於既經去勢之動物體。

(丙)由雌雄兩體取出睪丸及卵巢互易而移植之。

(丁)以睪丸或卵巢之浸出液。或用含有化學的有效成分。注射於動物體內。以詳察其男女之性質及其本態。」

所謂性之間題者。生物學之根本間題也。專門研究此問題之學者。爲數甚衆。施泰乃哈教授。即其重要之一人也。彼專攻此問題。已二十年。其事業在而十年間。多試卵巢及睪丸之移植法。以此法研求種種新事實及新技術。其實驗材料。最要者鼠。彼於三十年間。飼鼠甚衆。研究其習性及心理。以作關於生理及心理之研究材料。其所發明之新技術。殆爲全數學者所採用。其所發見之新事實。亦爲學者所承認。無疑義之餘地矣。其貢獻於學術界之最大事業。約如下述(未完)

鹽司提出辭呈

駐營口東三省鹽運使翟文選氏於二十四日向張使提出辭呈。並謂就任以來。愧無微功。深負委託使爲後即請准予辭職擢賢先任云云。聞張任爲後任計擬任命吉黑榷運局長閻廷瑞繼任云。

請撤換警廳長

頃據北京通訊云。現有魯省同鄉。陳光剛。于昌平。周經邦韓光圖。等一百九十八人。呈請總統府國務院內務部。迅予撤換山東全省警務處長。兼省會警廳長高延文。聞其呈內臚列高氏。自任山東警廳以來。種種劣跡。其卓著者如民國十年禮查張濟卿。詐欺取財案。警察朱玉田。身着制服行竊案。高氏皆循私縱放不按法律懲辦。以致山東警務腐敗異常。故此懇政府撤銷其本兼各職。另換賢能。以保護山東三千萬人民之生命財產云云。至中央能否允准。俟訪明續報云。

學校辦理良善

三十里堡之第一普通學堂堂長于錫章秉性嚴勵。品行端方。自任堂長後。對於教育研究新法。竭力進行。嘗對人言。地方行政。首在教育。吾儕執是職者。責非淺鮮。實爲一方人民的模範。甚恐未能克盡其職云。日昨記者曾到該堂拜訪。諸教習正値開課之際。隨到各教室參觀漢文日語地理算數各科。諸教員皆盡力訓導。一班兒童口誦心唯。得益非淺。聞今歲上學期考試成績優佳。落第者寥寥。最堪令人贊佩者而堂中女生近來放足的有一大半。眞駕他學堂之上。如該堂教習。誠教育界中錚錚者也。

局長派修馬路

長春自開闢商埠。建修馬路。專設開埠局。總理其事。十餘年來。所有馬路。每年歸開埠局僱工建築。工費由車捐項下撥給。不意開埠局長自王玉清接辦後。不知欵作何用。路不修者。已々三年。今見西大馬路破壞已極。實難敷衍。特下令該路各商家。各修門前要路。不准延緩。致各商民雖有煩言。無敢違抗一步云。」

基督教師布道

柳樹屯基督教堂。宣教師洪欽範爲推廣教育。聯絡華人起見。現天氣當炎熱。一爲避暑。二爲佈道。約同教友赴管內屯莊傳道。提倡放足。講究夏天家庭衛生的事情。這眞是屯莊的福蔭了。」

新修大貯煤場

滿鐵與販賣煤業各家原來之置煤場離火車站較遠。且於市街之表面上不甚雅觀故另擇地點。於電氣遊園下。新修一寬大貯煤場。周圍砌以垣牆。俾不外溢石炭勤工業已多日目下行將竣工。即行搬移云。」

菜蔬甜瓜已熟

管內柳樹屯。入夏以來。雨水霑足近來農園菜蔬甜瓜熟者甚多。而此地出產之甜瓜。能比他埠香甜優美。故遠地來購者。皆爭先恐後云

公園宜禁乘車

開原公園每逢夕陽西下之時。遊人如雲。紅男綠女。扶老攜幼。非常熱鬧。直至八時餘始散。昨晚有閻君相約記者往該園散步。見有一般狂徒。乘着自行車往來飛跑。而公園本屬公共玩賞之處。何容此輩乘車飛跑。倘若撞傷遊人。不知伊等如何辦法。望有管理責者。由該園門外張一公告。取締伊等。以保公安云。」

違禁者已保釋

本驛開原大街同順祥號執事喬玉秀關裡人。自到本驛。開設該號。專私運烟土。販賣嗎啡爲業。大發奇財。伊因時下天氣炎熱。生意不佳遂又奇想大開。於前日招集烟鬼賭徒三十餘名。在號中大賭。抽頭漁利。正在興高采烈之際。彼警務署聞悉。由天一芳後樓跳入該院。圍進屋中。將烟鬼賭徒捉獲。又在執事屋內。搜獲烟土約五六十兩。銀錢烟具貳套。一併代至警中問明事實。以長將文備案。欲解送中國官署懲辦。後經各號聯名保釋云。」

華僑之對孫文

亦多有不滿意者

海外華僑。素極尊崇中山。最近情感。似已大變。玆錄舊金山大同晨報短評一則於左。以見一斑云。

孫陳決裂。在勢必不能免。其爆發特遲速間耳記者早已不爲之諱。無奈爾時。或尙以爲謠也玆則中山之逃。不因其最大政敵之吳佩孚。而禍起蕭牆之內。如是種切。已大白矣。猶得謂爲謠乎。推原其故。則以中山之在政治行動上過於率性。常存惟我獨尊不顧世人之概。遂至違背衆大多數之心理而不恤。則其排斥陳烱明以遂一己之大欲。固意料中事而陳烱明之反兵相向。實中山有以迫成之也。夫以輕死生共患難之陳烱明。對中山尙不能容忍。則中山之失民心。不愈信而有徵歟。中山頻年辛苦。以保國會爲幟標。誅國賊爲亟務而向所謂國賊者。中山與之聯歡矣。恢復完全國會之機會在即。中山顧乃消極視之。此皆所以致人疑。而不免人非之也。忠誠爲國之政治家人。多望其成功。不幸而致失敗。爲動人憐愛惋惜之同情。噫嘻。大多數民衆之對中山。則如何也。」

秀才被匪綁去

長春城西北鄉三區畢家堡擧人趙學臣家道小康。先年在江省購買荒地很多。日前趙之兄趙立中秀才赴該地經理此次產業。途中被匪首綠林好之縣綁去。後經軍警兩界追剿。不知能追獲否。」

勸學員能盡職

鐵嶺勸學所勸學員周十全李虎臣二氏。今春下鄉勸學。不遺餘力。其著有成效者。爲勸辦私立國民學校欵項由本屯自備。勸學所酌給津貼計立四十六處。學生一千二百餘名今年如此。來年更能多添。該周李二君。可謂克盡厥職云。」

警察捕獲搶犯

鐵嶺鎭與玉金店昨有穿藍大衫者先買後搶。已誌昨報。比時警察所即以電話通知各區。該犯乘車南往得勝台站下車之際。警察見其行跡可疑。遂上前盤詰。言語支離。當即解送來城懲戒。此亦鐵嶺警區設有電話。週事靈通之所致也。」

大盜均已落網

靑島憲兵分隊司法課。因日前在滄島子捉拿土匪。深恐漏網者潛匿本埠。近日來飭憲警各處搜查。以便緝獲。於日昨(二十三)經務憲兵大畑氏。在金鄕町十六番地紀甫魁見有三人。行跡可疑。一併捕交分隊。當經課長門廳訊究。一名趙成壽。一名袁林甫。一名任知曉。俱著名大盜。三人供認不諱。謂去年十一月間。趙袁各有手槍一支。任有鋼刀一把。頭一日在臺東鎭大馬路附近會槍一中國人。至翌日去滄口益豐棧。於午後八時三十分鐘闖入該號袁持槍把門。趙任二人進內將該號櫃夥一一綁縛。大加搜掠。由櫃中搶去銀八百三元。大洋三十餘元。金票三十一元。銅元票八百餘吊。及細軟等件不計其數。三人攜帶同到子村北逃竄。後　欵分肥袁任分銀二百元。銅元票二百吊。餘者俱歸趙一人。月之四日來靑。潛伏紀某處等語。遂錄供註册。紀某因有嫌疑。一併拘留在案。現正在調查中云。」

詩壇

游煙霞洞次壁間曲園大夫子詩韻六首　三多

其一

滿眼煙霞洞口尋。追陪笠屐一登臨。
振衣絕頂看塵世。轉笑深山不算深。

其二

罷蛇飛動尙堪尋。不敢題詩晝掌臨。
至竟放翁吟筆健。一枝飛出白雲深。

長江舟中　田岡淮海

十載萍蹤尙未休。東吳復作楚南遊。
此行舉目仍天末。人在長江萬里舟。

蕪湖

舟行三日繞菰蒲。江水茫茫容夢孤。
漫。浮沉千古事。煙波十里泊蕪湖。

壬戌伏日游響水寺　林心栽

其三

山行方定喘。入院晤詩翁。數合竹林友。濯月滄浪中。探幽三逸少。高臥兩髯公。佳句推胡子。詞壇願盼雄。

其四

十年好歲月。幾度負禪關。蟾壁中天矗。喬松匝[illegible]蟠。有花開欲笑。無竹夏生寒。底事修增屋。明朝候長官。

漫畫募集

本社募集漫畫投稿者必須用信片照信片大下筆並向本社漫畫部郵寄可也如經採錄當贈半圓以上一圓以下以作薄酬惟不將住址及姓名通報者則恕不附賞此啓

赤玉牌葡萄酒
麒麟老牌啤酒

滿洲總經理　大連大山通　合名會社　肥塚大連支店　電話一三六番

辯護士法學士　値賀連代表陳韻泉啓事
啓者本辯護士現受香港上海滙豐銀行買辦陳韻泉之聘爲常年法律顧問依法當盡保障之責嗣後無論何人如有損害陳韻泉名譽及索詐等事本辯護士自當依法控訴特此聲明

特別大減價三日
啓者敝號不幸於夏歷又五月初七日晚偶被火災將樓上貨物焚毀未燼之貨經三井保險行驗明如數撤去惟樓下前櫃所有之貨雖未招火亦被水濕不堪當由保險行估價仍歸敝號自行出脫以故定於舊歷月之初五日起至初七日止減價三日以後前櫃小賣暫爲停止重修門面另行整頓後櫃批發貨物仍然照常營業恐未週知特此佈告
大連奧町二丁目三六
福發盛雜貨綢緞莊　電話一六六六

鶴見齒科醫院　西公園町第三小學校前　電話二二八二番

全記洋燭公司謹
啓者本公司自辦上等材料特請西法名師揀製強軍牌洋燭雙喜牌洋燭及双喜牌胰子鷄牌胰子並由日本上海運來上等精米價値格外克己如蒙賜顧或通電話或來專函敝公司特別歡迎當時送到不悞主顧恐未週知特此佈聞
大連市東沙河口第十三區　電話貳五七番

小倉　日新堂藥房
本藥房新近特約販賣各本舖各工場所用藥品及蘭紬莊草帽莊所用漂料無不全備批躉零售格外公道如旨賜顧一律歡迎特此希奉藥名列左
工業用藥品　化學用藥品　醫藥用藥品
醫療用器械　理化學器械　繪具染料類
衛生諸材料　一般塗料類
華商主任　張明軒
大連市信濃町一〇一番地……(電話一二三八番)

特製　櫻花牌啤酒
三吉野汽水

鳥羽洋行華商部啓
本行創設以來十有六載專由東西兩洋採辦金物各種材料及各種機器消防水龍併機器附屬品等物工廠火磨礦山船舶應用者無一不備近由西洋新到工廠所用旋床鑽床物品優秀價額從廉本店主人爲利便華商起見於年前設立華商部雖四遠馳名恐未週知特此佈告中日客商函購面談無不歡迎之至
大連近江町　電話　八〇五、一五〇三番

資本金參百萬圓(全額拂込濟)
積立金參拾六萬七千圓
大連市軍用地第二區二號地
大連取引所信託株式會社　代表番號電話五二二〇番
專務取締役　原田光次郎
取締役支配人　小澤新之輔

和洋紙　石版用墨油　印刷用墨油　鉛字　所有印刷用品　各種印刷物
之供給者！
大連市　滿日社印刷部　電話四八、四九番

攝政宮將赴臺灣

日本攝政宮現赴北海道考察一切。玆聞定於十月再由東京啓行巡視台灣云。（東京電報二十八日發）

政客之一部 力勸段氏出山
段氏恐不願投漩渦中

據滬上中國方面之消息云。現有政客之一部及與段氏有關係之徒。勸段祺瑞出山。民黨之有力者。關於此事語人云。因時局紛糾。以致段氏再惹政客之注重。盖屬事實。以余所聞。則反對黎總統之廢督裁兵主張。而所組織之督軍團。現在欲擁段氏以抗此大勢之計畫。又以余之所聞。則別有遵照非常國會之手續。推段氏爲總統。推曹錕爲副總統。以結束安直兩派之說。而以余之所見。則段氏除時局遭遇非常之變化外。恐不肯出山。況亦聽於輿論不相合之督軍團之言。又自投總統候補之漩渦乎。凡如此之妄舉。在段氏恐不願爲之云云（上海專電二十七日發）

列國對待張使方針

張使現因中外之攻擊集於一身。日來爲求其諒解起見。招待中外各報館記者。設盛讌以饗之。以有所接洽。有謂張使此種行爲不過藉以維持自己之地位之苦衷云。現在日本及列國則惟認張使爲個人。而不認爲中國之官吏。故張使倘或爲對於日本及列國而逞種種橫暴之行爲者。則不但不予以假借。均當向北京政府交涉。即嗣後無論如何斷不與張使相干云、（東京專電廿八日發）

海參威之情形
日軍撤退則 必歸紅軍之手矣

駐紮海參威之日本軍司令官部運輸部員有田中佐因陸軍省之電召。由海參威回京。據其談話云。日本撤退派駐西比利亞軍隊之辦法。採用漸減方針。與一時撤退方針。仍未決定。惟因日軍之撤退。即如鉅商三井、三菱、大倉等。現已預備撤退。其餘日僑當因此回國者。有三分之二云。又云海參威一帶地方因日軍之撤退。必至歸紅軍之手中所以該方面之人心動搖不定云。（東京專電二十八日發）

美國工人罷業情形
總統切盼罷業者之復業

美國州鐵道委員會聲明美國現因從事鐵道及煤礦之苦工。一律實行罷業。國民於日常之生活上。異常危險。並爲一面研究應付之辦法。一面援助指導委員會起見。正在組織緊急委員會之中。又大總統哈丁氏爲指導州鐵道委員會起見。將任命大總統直隷之委命以充其任云。又大總統關於食糧品及燃料等項。則將公佈命令。予以優先權云。又大總統已將絕對之權限付與之於防止暴厲委員云。又現在美國各州。無處不有爭擾。因此秩序亦將漸紊亂。聞美國鐵道同盟罷工之形勢。倘未至險惡。又鐵道勞働委員拒絕鐵道會社之交涉而在各鐵道會社方面則聲稱使倆優秀之工人之在各會社者。固不爲少。即不必要罷業工人之復業。惟大總統則切盼罷業者之復業云。（華府電報二十六日發）

美國定購英煤
按月約三十萬噸 因煤礦苦工之罷業

美國所需之煤日減一日。加以煤礦主與煤礦苦工之爭議。遂致決裂。因此美國政府爲補給所需之煤不敷應用起見。現飭在歐洲之美國商船四十隻。預備將英國所產之煤運回美國之事。聞當由英國運回之煤。每月大約在三十萬噸之譜云。（倫敦電報二十七日發）

虎疫發生於營口
不脛而走之病菌 寄語大家注意衛生

中國輪船北利號於二十二日由天津進口。忽有一華人於二十三日晚間疾作。即於二十四日擡到海口撿病院調養。至日昨遂即死亡。即用非立弗撿鏡驗之。果係眞正虎列剌病云。（營口專電二十七日發）

元首最近之態度
漸由積極而趨消極矣

黎總統自復職以來。業已月餘。統一廢督裁兵三要政。雖功效尚未明著。在黃陂個人。則仍抱進行之決心。倘各方面能不爲之掣肘。使之從容整理國運。未始無挽回之希望。今乃因一區區之湖北省長問題。有力者亦復堅持私意。黃陂因之頗爲不怡。昨據府中人談話云。日前黃陂與左右偶談鄂長問題黃陂謂凡事須由中央解決。外間不察。以爲非先商得某某同意不能成功。其實大誤。如果事事必商准某某。則中央將焉用之云云。此係有爲而發之語。可以覘黃陂最近之態度。深冀國會如期成立。俾可早釋暫行職權之仔肩。並不願以淡泊自甘之身。久與此輩周旋云。

滿洲里益混亂

十四日距離阿巴加特約十二俄里之地點。有刈草俄人五名。載草五車歸車回阿之際。人馬均爲過激派徼發。其中一人。係左黨故即釋放。近來八十五小時以至滿站之間。日有赤軍出現。驗將坟墓十字架燒毁或盜去。守墓人已報告董事會。請爲取締。又十五日滿站赤塔電報不通。滿站俄報「納西傳乞」特發號外謂赤塔現有多數白色團體發見。首領係高爾行夫。此項團體皆與謝米諾夫舊部之西里尼古夫將軍「麥克羅夫之滿洲代表」有關。目的在掀起赤塔內亂云云。又據於十四日有自赤塔來滿者言。前此向滿洲及蒙古界出動之赤軍。目下已集中烏濃河沿岸。正在着手防禦工事中。不知作用何在也。

繳回軍用地圖

當奉軍入關就預定作戰計劃。每營發有各該營應擦戰線之地圖一張。此項直隷地圖。係北京奉軍司令部得自北京測量局者。奉天測量局又臚繪分發之。現各軍回防。此項地圖。俱已繳交鎮威軍總司令部。該部前日將此項地圖。交測量局分類保存。以備後日之用云。

參謀又有任用

前巡閱使署二等參謀梁序芳氏。因使署改組。已被裁汰。梁氏素與張作相師長有舊。張氏乃將其調赴錦州。幫理戎械。倘有差缺。再予位置。梁氏將省城經手事宜辦理清楚業於前日舉調赴錦縣而去矣。

中東路改時刻

中東鐵路。火車開往時刻。已經改訂。由七月二十二日起實行之云。今將改訂時刻列下。

第五次客貨合車
綏芬河 開晚十一點十五分
穆陵 開早四點十四分
橫道河子 開上午十一點三十六分
一面坡 開下午三點四十六分
帽兒山 開下午六點二十六分
小嶺 開下午七點二十五分
二層甸子 開晚八點二十分
阿什河 開晚八點五十八分
哈爾濱 到晚十點二十五分

第六次客貨合車
哈爾濱 開晚七點十分
阿什河 開晚九點四十二分
二層甸子 開晚十點三十三分
小嶺 開晚十一點卅五分
帽兒山 開夜十二點卅三分
一面坡 開夜二點零五分
橫道河子 開早八點二十五分
穆陵 開下午二點四十五分
綏芬河 到下午七點二十五分

任金氏爲顧問

前由大連往奉天之金鼎臣氏現住在日站大觀東棧。近聞張作霖氏委任金氏爲保安總司令軍事顧問。月俸洋三百元。

預防時疫傳染

近來京津滬漢各大商埠都發現了一種虎烈拉。這宗疫病。日甚日廣。爲害很是劇烈。大石橋警務支署長佐藤民衛氏對於這種疫病。很注意的。現在正要籌預防的方法。以免傳染。而保全生命呢。

署員勸修道路

營口鎮坑甸街孟家鍋房一帶通行大道。凸凹不平。非第阻礙交通。且與觀瞻不雅。該管警察署署員劉仙橋有鑒於此。昨特邀集附近住戶郭賈孟諸君募欵修理該處道路及明暗溝渠。以便交通。該處商民各戶。以事關善舉。咸願贊助。聞不久即勸工修理云。

游客形跡可疑

營口大平康里蓮順班蓮英結識遊客牛培之者。自稱係開原某商號老客富有金錢。極形濶綽。已住宿數日流連忘返。其種種形跡。頗有令人可疑之點。是否商人。尚屬疑問。望有維持治安之責者。速往嚴查可也。

情人竟成眷屬

旅順十九號娼窰小樓李雅卿家打膠的楊來順於數日接得一客王某。年二十多歲。連住數宿。熱度竟達極點。王某情願出洋八百。代爲償還一切債務。擬不日帶往之家。作並蒂蓮矣。

妓女想脫火坑

奉天日站霞町三番地軍樂書館妓女于月琴因受虐待於前日投入大西邊門裡濟良所。聽說龜頭于世銘向日警署報告。警署亦以妓女無罪。不應虐待。故尚未處理云。

又有借美欵消息
借額六百萬元 以大清河開港爲條件

某通訊社云。據財政界消息。蘇州關監督張某因受江蘇齊督之擋駕。不獲履新。近日乘財政當局之地位動搖。並有取鹽務署長一席。代部之慾望。頃聞張某與有力者方面。已有成約。即以撥付積欠軍餉爲保荐之條件。故張某連日正活動於籌欵事項以爲高遷之準備。現在與之接洽者。爲美國某銀行。借欵數目。計六百萬。以大清河開港爲條件。惟天津各界。聞知此事。大爲反對。已致函駐津美國領事。誓不承認此項條件。刻下張某尚在天津。正向各界疏通。

捕回潛逃妓女

四平街新市街平康里三等娼窰。素仙窯。執事程某。與掌班素仙買女二名。共操神女生涯。日前程某。因事外出。月餘始返。詎料素仙與買女。均皆杳如黃鶴。該程某偵尋數日。始知素仙、與一陳姓者。乘伊他往。故與陳某帶領買女並茶壺等五人。潛逃長春。程某遂在警察五區告發。經宗區官、將素仙。等五人一併捕出。轉送縣署懲治。究竟如何判斷。訪明再誌。

迫幼女爲娼妓

撫順東阜里六所劉某原以烟鬼出身向來以販賣人口爲業。前年不知由何處拐來良家婦女數名。強迫爲娼所得收入。以供其揮霍。近來以營業蕭條。入不敷出。故更奇想天開其有二女。均在幼年。聞議定迫令迎門賣笑。得纏頭以補其揮霍之不足。若劉某者。眞可謂無心肝者矣

土地登記
開講習會以資華人了解

關於土地登記。乃一極重要之事。惟官署雖有明令及一切規章。而中國人多有不明其內容。雖有警官及關於土地當局者。屢加指導講解。仍多有不明白之處。每至土地登記當時期。多有延遲不報。以致誤事多多。誠屬不便。聞大連民政署官有財產係。擬行招集本管內各會長及書記警察官。於本署內開一土地登記講習會。講習登記之一切手續。並其內容各種規程。俾便會村行政凡有土地登記事。不使捍格不通。致有遺憾之點。其講習日期。聞定於八月中旬云。

楊庶堪張繼柏文蔚等 致電質責陳烱明
斥爲叛逆儼與問罪之師

雲南唐總司令田軍長湖南趙總司令宋師長賓師長張旅長謝旅長彬州陳旅長辰州蔡鎮守使桃源陳統領四川重慶劉前總司令象省長成都劉軍長劉師長綏定但軍長余師長嘉定陳師長保寧劉旅長田旅長酉陽石討賊總司令湯旅長楊旅長南江彭討賊司令貴州袁總指揮王旅長彭旅長廣西馬省長劉師長暨滇川黔桂各師旅長各省議會各公團均鑒。巧日致廣州陳烱明一電文曰。廣州探送陳陸軍總長鑒。就日執事所部葉舉坤如陳烱光諸軍叛變。圍攻總統府。元首幾及於難。復逐國會議員。推翻護法。海內有識。聞而髮指。西南諸省。尤同憤慨。此舉是否執事指使。甘心降北。宜有表示。以饜人心。若或未預謀。自應討賊平亂。奉迎總統。昭告海內。否則司馬之心。路人已見。猶復託詞隱蔽。欲蓋彌彰。今亂事之延已三日矣。市民被擄。異己爲誅。不聞執事早出戡亂。叛逆已漸著聞於中外。報章且謂陰蓄異命。造玆大逆。長此默然。雖有百喙不能自解。亂臣賊子人得而誅。鳥獸之行。豺虎不食。執事蒙此大詬。將安歸乎。此非徒以葉楊諸逆爲執事舊部嚴格相繩也執事職權爲陸軍總長。舉凡軍人越軌行動。其責皆出執事負之。而況叛變彰明。復即爲執事平日直轄部伍。萬目睽睽。安能以一手掩之。而妄冀天下有蔽其欺者。執事從孫公於患難。近二十年矣。此次還粵得力於孫公之提挈獨多。及非常國會重組政府。孫公選任總統。執事既已委質爲屬。一朝失意。不惜冒天下不韙。悍然爲北方諸將所不爲執事縱不爲國計。獨不爲己身榮辱利害計乎。遺臭流芳。繫於一念。從違之際。執事當必有擇也。至若法律統一之說。孫公屢日宣言。亦既剴切詳明。當世所飫知也。執事職爲徒屬。但有從服。不能違抗。雖小涉異已非。況於橫決凶殘。逐辱元首。天下後世。其謂之何。執事昔在漳州時。嘗謬託於赤化。知非冥頑不足與言者。又以同黨共隷於護法。及孫公旗幟之下。不忍見執事身敗名裂爲天下戮笑。故敢進此最後忠告。冀執事一悟。翻然討賊。有以自明。不然者。孫公尚存餘部用命。國人四億衆。吾黨數十萬人。必有起而伐叛。與執事相周旋者。愼勿萬餘驕兵。遂可橫行中國無忌也。執事若猶有一線天良未泯者。終冀反復以思。權衡以計。神明之罰。當較兵刃爲烈。此則區利之。蓑日又致一電文曰。廣州探送陳烱明君鑒。巧電責足下討賊自效。閱報載足下皓日佐省長電。主謀顯然。甘絕於民。通敵謀叛。一切畢露。此非獨與護法妖孽及其黨敗類而已。世道人心。於是而殄滅以盡。義憤在人。吾黨尤劇。僕等此時唯有合元首。督師義師。申討逆叛。豈屑於足下更有言說。顧不敉而誅。古人所愼。芻言惑聽。端顧纏闘。足下謂保衛地方。保孫命譽。言之不怍。亦何無恥至此。叛軍虜掠淫殺。地方則固已糜爛矣。足下於何保之。孫公名高中外當世已夙有定評。足下何物。而來相保。至謂護法目的已達。違心悖甚。試爲足下一略陳之。黎氏任曰早滿。非常國會豐廬何諸公通電言之纂詳。黎氏亦自承無有所諱。足下竄伏惠州。豈無聞見。至舊會恢復。果有誠悔。其機關固儼然開會廣州。何至舍此不迎。翻以除名之王家襄輩及調查局喪失資格諸人冒竊名義。違法濫竽。議員不足法定人數而遠已。擅使職權。天下有職。孰不齒冷。此徒吳佩孚欺罔國人之行。足下勾結附和。自貶人格。抑何可賤。更謂援贛出征。喪師諭敗。不圖夢囈至於若斯。贛州久下。全省震驚。此雖陳光遠蔡成勳不能矯誣。謂蹄二陵變叔擬不於倫。足下此次謬舉。或則誤於此類傳聞。曹吳誘惑。昧焉不察。鑄成大錯。百世羞羞。近者李許諸將。全師以歸。赫赫衆怒。滅此朝食。足下今日應悔作計之非。而已遲無及矣。又謂非常國會。擅舉總統。變詐翻復。尤駭聽聞。足下不嘗身乘四職。委任悉出所謂擅舉之總統者乎。既已謂之委曲求全於前矣。此時何嫌何疑。而不安之。得毋利已則臣屬。戾己則敵仇乎。罪例之說。愚惑可憫。須知所謂非常國會者。即法蘭西革命時之前例。而總統即拿破崙之比。獨孫公不爲迪克推多。猶爲此善於彼耳。革命者所以濟政治之窮。不得已而爲之凡。百皆與平時絕異其例。安所得善惡而如囂世滔滔。闇於常識者之云也國事可了則了。孫公屢日宣言已揭誠與天下共之。所發股股爲償者。徒愛護法律之不可僞託。歲力之不容妄展。烏有所謂不肯放手。如足下以小人之相度者。建設大業。孫公本有舍我其誰之概。亦其學識資望。海內賢傑。舉不謂非足下平昔固已虔恭躬藏。此誇大之妄人及其准與辭職而始爲是血誕之談也。足下既已躬叛逆叛。十五之夜。且將欲得總紳而甘心。操莽之兇。見路民國。區區誘讀之詞。在足下尚猶和平仁厚。以此見督。亦云過矣。頗聞秩老親足下梟鏡之言。憤髓以死。而足下嘗告精衞君武諸人。謂部下是還總統命者。足下將自殺以明赤心。今不獨逆命。且公然爲逆矣。足下靦然苟生。豈猶有待節鉞之誅乎。抑將藉此厚顏。僭賴北庭而爲丁公之續也。嗟夫。釜底游魂若足下者。而僕等乃反覆愷惻論教以不及失言之愆。僕等誠知罪矣。云云。諸公護法。歷載大義。凜然競存。此舉毀政治應守之道德。賊人類相與之正誼。其禍不獨舉。大總統孫公頻年堅苦。隳於一旦。即諸公與我西南同志數歲艱難。維繫法統之犧牲。亦被其倏忽蹂躪摧殘以盡。奇恥大辱。未有甚於降敵。自殘同類。雖犯上作亂不恤者。此徒令曹吳竊鄙笑。直謂南無人也。法律既聽其舞文。事實亦從其劊宰服從孫公護法及聯省自治之謂何。諸公口血未乾。豈不至唾棄如遺。趨降恐後也。近者斷處猖何宣言。不認北廷爲合法政府。雖黎氏亦自承於法律無據。謬託暫攝。實則篡竊之變名耳。法律根據既失。何所依託而爲是。僭稱彼以統一欺人。直謂言而已。諸公維法。嘗舉我西南諸省數千萬衆以殉之。豈胡一旦苟且求容。以自墮人格。稍有常識知必不爾。討逆伐叛之任。孫公已自負之。海軍暨北伐諸軍。會師有日。賊亡不遠。徒以攻贛之師。已告大捷。九仞之功。虧於一簣。不無可惜耳。護法救國之業。諸公則咸與有責。仗義興師。伐罪弔民非敢爲諸公厚望。然人之好善。誰不如我。亦未敢遽輕量諸公妄爲逆億也。何去何從。諸公宜自擇之。獨此是非之分。順逆之別。公論清議不容遽絕於天壤。此端一開。尤而效者踵發。諸公將以何名分納束維繫其部伍。大亂非至。潰決橫流不止。綱紀陵夷。信義淪喪。此其爲禍。較之毀法干政。尤烈。而民國至是。乃眞亡矣。諸公主持如何。闔闢明教。毋任激切待命之至。楊庶堪張繼柏文蔚黃復生盧師諦蕭萱宋輯先彭素民林業明黃展雲孫鏡茅祖權杭辛齋管鵬覃振李變陽丁惟汾劉芸甫朱霽青李元箸暨滬蘇皖贛浙直奉魯豫粵鄂滇黔川湘民黨百六十人叩

假座開送別會

旅順警務署長島村駒吉氏轉任宮崎縣一節。已誌本報。聽說該氏定於八月五日赴任。今有旅順民政署長西山茂旅順市長東知英夫關東廳警務局藤田警務課長諸氏爲餞別起見定於八月二日下午七時假旅順偕行社。開送別會。每人會費金二元五角。如有願加入者。可至旅順市役所齋尾助役處報名。

設立工場
製造良貨 賤價售之

東三省購用的日本貨物很不少。所以價目很貴。日本紳商發起在滿洲設立工場。專造應用之物品。現下決定在遼陽開設滿洲紡績株式會社及內外綿花會社。在金州設立工場及南滿工業會社。在奉天設立工場專造包米麪子。將來滿洲的新立工場必多。查其理由。日本內地工人一人每人二元五角之譜。滿洲之工人每人四五角之譜。在滿洲設立工場。又省稅錢。又省運費。後來工業之發展。無可限量的。

連市各處將 添設站崗

大連市面之發達。幾有一日千里之勢。雖在玆經濟不調之際。人口仍然日見增加。據官署之調查。人口總數已有十五萬之多。人口益多。而警務之機關。自必益充實。以保治安。俾民安樂。頃聞大連市內外尚必須添設派出所數十處。其概略會誌前報。玆再將其詳細章程。及設備地點。誌列於後。原來大連市之警務機關。有大連警務署。及小崗子支署。沙河口支署。水上支署。外警察官吏派出所。四十六處。置警視一名。警部九名。警部補二十五名。巡查三百三十四名。巡捕七十九名。擔任大連市面警備事宜。人口日見增加之時。誠有鞭長莫及之勢。故官署與市民。聯合警務之急。今應有添設派出所之必要。聞擬在北公園。東公園町。東廣場各添一處。浪速町。山手町。各添兩處。淺井町。石道街。西王家屯。各添一處。再原來嶺前町派出所另行重新建設。在小崗子支署管內。擬行建築者北同仁街。南德政街。伏見台。電氣遊園。各添一處。在沙河口支署管內。馬欄屯方面添設二三處。已由關東廳警務局藤田警務課長。再三來連視察一切。踏勘地點。開於來年動工。先修十處。預定再添警員六七十名云。

組織火險
各項職員已舉定

大連火災海上保險株式會社。已於二十八日午後一時。在大連商業會議所開創立總會。報告關於創立之一切事項。懇求大家認可定欵及創立經費。全體一致承認。並選舉取締役及監査役。遂即宣告成立其會社設立於元龍口銀行之舊址。現已着手修理。待修繕完竣之後。即行開幕辦公。聞其當日選舉之重役。取締役村井啓次郎。山室新之助。補成末吉。塚本貞次郎。張本政。古仁所豐。監査役同聽坊一郎郭學純諸氏。而該取締役中。由滿鐵社長早川千吉郎氏。及山縣關東長官推選。以村井啓次郎就任社長以山室新之助氏爲專務取締役。以山口八重之助氏就任支配人云。」

長官赴青避暑

中東鐵路長官俄人歐斯。豆勞毛夫氏。偕同家眷於二十八日早來連。轉搭去青島之榊丸。赴青島避暑。」

擬組織俱樂部

大連民政署。市役所、警務署、法院支廳。遞信局。及土木課等。以大廣場爲名。組織一大廣場俱樂部設置於民政署之地下室內。備有球台二架。並有撞球台部。圍棋將棋部庭球部等。每於正午休息時間。及退廳時間同到此處休養。其會費每月金五十錢。已於二十七日開第一次協議會。闢後尚擬詳議辦法云。

建設大連飯店

以大連市浪速町双聚福錢莊主人安承生氏。特組織資本金二萬圓。由市內奧町二丁目建築大連飯店股份公司。已經動手。大約陰歷七月完全可以竣工。開幕日期。在七月初旬並已聘安杜和亨氏爲支配人。

組織滿蒙銀行

滿鐵社長早川千吉氏爲振興滿蒙起見。擬組織中日合辦滿蒙銀行。目下正計劃之中。中日兩方面贊成者。亦很不少。

開會另選董事

大連奧町龍口銀行於七月三十一日開第九回股東會。已誌前報。並聞該行董事郭學純張本政及監査役丘襄二森矮等諸氏。任期已滿。這番開股東會另選董事云。

發起歡迎大會

前任大連民政署長大內丑之助氏於二十八日早車由奉天抵連。住在大和賓館。大連官紳發起於三十日下午六點半鐘假大和賓館開大內氏歡迎大會。會費每位金四圓。中國商民如有願意加入者。可至市役所庶務課內報名。

警署開武道會

大連警務署。與支署之試合劍道會定於三十一日午前十一時。在該署內之演武場內。開武道會。已於二十七日通知各支署矣。聞其參加選手。有沙河口。小崗子。水上三支署。合計二十一名。本署出演者五十名。分爲四十組。擬亦與同時開演。惟以該教師前田氏。出席參列東京講道館之講習會以是柔道會暫且延期。俟開一劍會云。

郭秀峯將出獄

大連小崗子永樂街長壽棧小賣所主人郭秀峰者。年前在哈埠開娼窰。當被妓女紅鶯鶯及客人胡澤潤在法庭將其控告。當時郭被押。後又被罰苦工。郭不服。又在吉林高等檢察廳上控。昨聽該人之家族由吉林聘安杜律師代辯一切。不久即可釋放。

逐日施行注射

滿鐵會社已將在外各關係課勤務社員。實。注射。已於二十五日完了擬定於八月一日。再行注射一般社員。及中國人之從事者。自一日至三日。注射沙河口工場。四五兩日注射對本社。射七日工業學校。又中央試驗所。八日窰業場。九日瓦斯作業所。十日用度課云。」

會長熱心公益

管內南關嶺會會長孫殿弼氏。家資豐足。人品忠正自任會長以來。對於會務之進行。不遺餘力。任勞任怨。精勤職務。官署深爲讚許。玆該氏爲發達會而起見。持向大連民政署地方課長新谷氏。商借官有地若干坪。立一菓樹園。經新谷氏再三詳細調查。該會情形。亦認爲有設立果樹園之必要。待至十年一後所出果品。必能獲利益多。藉可補助會費之負擔。村民當亦所願云也故由新谷氏率同會長。接商有官財產土地管理者。讓妥允於南關嶺附近之官有地。借給栽種果樹。以圖會面之發展。藉以獎勵村民農事云

祖餞安君淮陰

前泰東報記者安淮陰氏。英年卓學坦白爲懷。與安君相識者。莫不稱道其爲人。確爲一熱腸進取之人物也。在連數載。於社會上頗多貢獻玆因盛京時報之聘請。遂辭去泰東報職務。各界人士惜別情殷。聞已由李子明曲模亭王健宸勞少勉諸君等三十餘人發起送別會。於八月一日舉行。一時加入者。頗不乏人。想屆期當有一番盛況也。

又要增漲房租

東沙河口地面。新蓋房屋甚多。惟無人租住。空閒者不少。自本年開春以來。在市內作事者。以市內房租太貴。搬至小劉家屯地方居住者甚多。因此該處已無空閒之房屋。聞各房主。見有時機可乘。特提議增漲房租。聞現已實行增漲者不少當此經濟不調。市面蕭索。諸房東等居然就與增加房租。未免過於苛刻。望有管理之責任者。加以限制則幸甚矣。」

商品行市
商情（廿八日）

藏錢前場

銘柄	受渡日	值段	枚數
錢筋	延八月末	二七、五	一〇〇〇
同	延七月末	二六、五	一〇〇〇
同	延十月末	二九、〇	一〇〇〇
同	同	二八、五	一〇〇〇
所成數		四十萬枚	

棉絲前場

銘柄	受渡日	值段	捆數
扁面	延七月末	二六〇、五〇	五〇
所成數		五十捆	

特產行市

先物（早市）

△大豆

月	寄付	高值	安值	大引
八限	[illegible]	[illegible]	[illegible]	[illegible]
九限	[illegible]	[illegible]	[illegible]	[illegible]
十限	[illegible]	[illegible]	[illegible]	[illegible]
十一限	[illegible]	[illegible]	[illegible]	[illegible]
十二限	[illegible]	[illegible]	[illegible]	[illegible]

所成數 二百五十三車

△豆粕

月	寄付	高值	安值	大引
八限	[illegible]	[illegible]	[illegible]	[illegible]
九限	[illegible]	[illegible]	[illegible]	[illegible]
十限	[illegible]	[illegible]	[illegible]	[illegible]
十一限	[illegible]	[illegible]	[illegible]	[illegible]
十二限	[illegible]	[illegible]	[illegible]	[illegible]

所成數 十四萬八千枚

△豆油

月	寄付	高值	安值	大引
十限	[illegible]	[illegible]	[illegible]	[illegible]
十一限	[illegible]	[illegible]	[illegible]	[illegible]

出來高 一千箱

△高粱

月	寄付	高值	安值	大引
八限	[illegible]	[illegible]	[illegible]	[illegible]
九限	[illegible]	[illegible]	[illegible]	[illegible]

所成數 九十八車
晚市休市

錢鈔行市

先物（早市）

	寄付	高值	安值	大引
期近	一一六、五五	[illegible]	[illegible]	一一六、五〇

所成數 期近 六十八萬圓

先物（晚市）

	高值	安值
期近	一一六、六〇	一一六、四五

	銀換金	銀換洋	金換洋
寄付	[illegible]	[illegible]	[illegible]
九時	[illegible]	[illegible]	[illegible]
十時	[illegible]	[illegible]	[illegible]
十一時	[illegible]	[illegible]	[illegible]
十一時半	[illegible]	[illegible]	[illegible]

所成數（銀換金）五萬六千圓 （銀換洋）九千圓

現物（早市）

	寄付	高值	安值	大引
期近	一一六、三五	[illegible]	[illegible]	一一六、一五

現物（晚市）

	高值	安值
期近	一一六、四〇	一一六、一〇

所成數 期近 七十五萬圓

	銀換金	銀換洋	金換洋
二時	[illegible]	[illegible]	[illegible]
三時	[illegible]	[illegible]	[illegible]

所成數（銀換金三十一萬圓 銀換洋六千圓）

匯兌行市

● 銀塊及換算行市
倫敦銀塊 [illegible]
海關兩（銀百兩）銀 [illegible]

● 朝鮮銀行外國匯兌行市
向倫敦電信賣（同） [illegible]
同 參着賣（同） [illegible]
同 每三十日買（同） [illegible]
同 每六十日買（同） [illegible]
同 每九十日買（同） [illegible]
同 每四個月買（同） [illegible]
向紐約電信賣 [illegible]

● 正金銀行匯兌行市（銀建）
向上海電信賣（按兩） [illegible]
向日本參着賣 [illegible]
同 十五日付買（同） [illegible]
向上海參着賣 [illegible]
向香港參着賣（香弗） [illegible]
同 十日付買（同） [illegible]
向天津參着賣 [illegible]
同 十日付買（同） [illegible]
向北洋參着賣 [illegible]
同 十日付買（同） [illegible]
向倫敦電信賣 [illegible]

● 正金銀行匯兌行市（金建）
向倫敦電信賣 [illegible]
同 參着賣（同） [illegible]
同 三十日付買（同） [illegible]
同 信用三月付買（同） [illegible]
向美國電信賣 [illegible]
同 四個月買（同） [illegible]
同 六個月買（同） [illegible]
向法國參着賣 [illegible]
同 九十日付買（同） [illegible]
向孟買參着賣 [illegible]
同 三十日付買（同） [illegible]

南滿線火車內賣報啓事

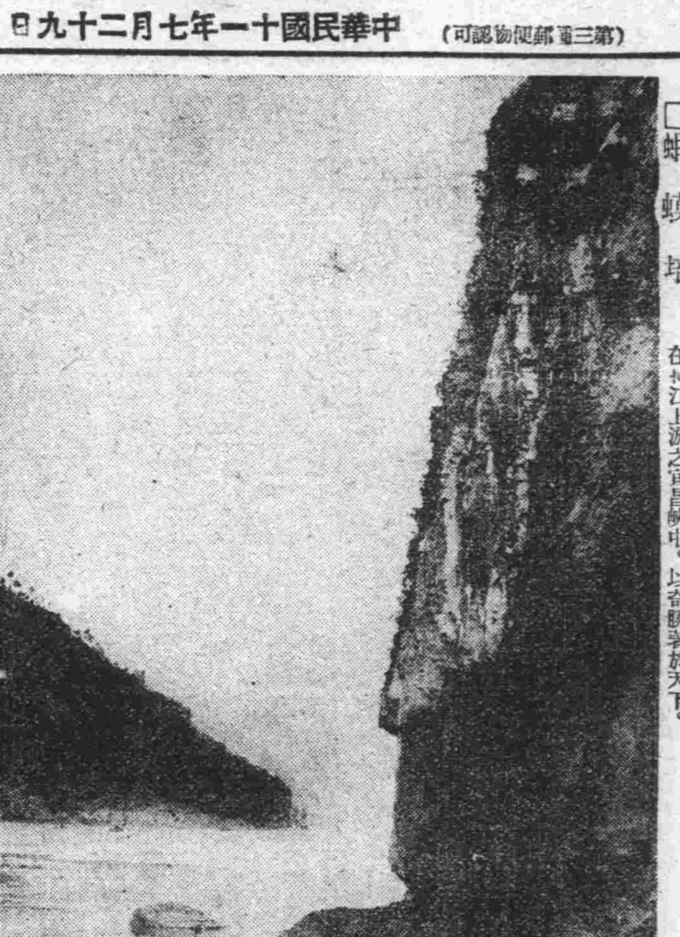

□蝦蟆培　在長江上游之宜昌峽中。以奇勝著於天下。

修改稅則會議
已付總表決者 僅五金類一項

修改稅則委員會。經大會議決。劃貨物爲三十項類。每項類組織一審查會。自上月十六日起。開第一次會議。以後繼續開會計已結討論之貨物項目爲五金類。麻類。海産物類砂糖類。酒類。紙類及針類等數項。此數類中。其表決結果依照中國提案通過。惟有數項其關係國認爲尚須研究。尚作懸案。故現在已付總表決者僅五金類一項。該會對於會務進行。甚爲積極。本星期內月曜。火曜。水曜。金曜。繼續開會四日云。」

寶物流入人間
眞珠衫七零八落 又是太監作祟

有清一代國稱富有。宮內珍寶。歷代所無。前有盜庫之案發生。並未認眞懲辦。以致宮中太監。均肆無忌憚。大膽舞弊手段。現聞又有叫甚麼大帶班。二帶班。某某太監等當侍宣統左右。由春至今。盜出宮中珠寶陳設等物極多。並謀將先朝所遺之眞珠衫拆碎。密託小大佛寺某介紹。售與東華門外某首飾樓。並前門外某金店。其中以多報少。殊多不實不盡。該買主與二位太監。私相勾結。欺蒙清帝。致將歷代寶物流落到古董販子手。殊與保存古物之旨不合。且該太監等。如此蒙弊與竊盜何異。負管理之責者。亦有所聞否。

司令乘暇觀劇

江省吳副司令來奉。業紀前報。昨廿四日午間到總司令部會議。午後張總司令赴金陵亭宴請外賓去。孫吳兩副司令乃約同四五友人遊小河沿晚餐於鴨波館。餐罷往觀韓殿文之戲法。韓以有貴賓來。儘其所長而演之。全場觀者。掌聲雷動。演凡三場。吳氏賞洋五十元。各乘自動車分道返寓。二氏出遊。僅帶馬弁三四人。毫無其警備。而吳氏態度尤極和藹。着深灰網衫。白網庫。穆穆焉如商家之一大老板。宜乎一般人均稱之爲平民軍也。」

擬設兵工學校

駐第五師鄭殿卿師長。因所部士兵對於軍隊一切工程。及軍紀學問。尙嫌不能普及。近商明上峯。予維縣組工兵學校。入學肄業。兵士由各營挑選合格目兵。以每營十名爲限。額定二百名爲一班。成學畢業再行選取。輪班教授。期練成十全精銳之軍旅。不日卽着手組織云。

胡匪持鎗搶刼

長春城裏五區界內吳家花園對過魯姓家於昨(二十二日)午後十時許。突來胡匪六七名。各持手槍短刀。闖進該姓屋內。將家人均用棉被蒙住。將屋中之物一律掠去。逃走。當經從事主報告該管五區查辯。由該區轉呈警廳。並由廳通令各署隊一體嚴拿。務將贓賊並獲云。」

教育會學會長

省教育會正會長孫其昌氏客歲即已出任吉省交涉署長。會長事務。由副會長戴蔼甫代行。迄未補選。今歲已屆會長改選之期。教育會早已招集各會員於月之廿五日到會投票選舉正副會長。以重會務。昨日各會員已紛集該會籌議選舉。目下鹿死誰手。尚無一定。據形勢的觀測。國立瀋陽高師莫校長。至爲有望。副會長一席。如果宗周鄒大壩藏裕忱白澈泉均有希望云。」

郵局再更時間

撫順日本郵便局變更滙兌欵項及現貨存放之事務時刻。已誌前報。本月十日又經關東廳遞信局令。今後每年自七月十一日至九月十日二個月間每日午前八時至午後三時止。自九月十一日至翌年七月十日每日自午前九時至午後四時止。惟禮拜六則至正午爲半日事務。其他若禮拜日紀念日等。均行停辦。欵項滙兌存放等事務云。」

專爲挑撥婦女

長春城裏梅源棧(官司店)不以開店爲營業。專以挑撥良婦脫離丈夫。以及勾娼妓脫出苦海。暗中設法騙

張使頗有樂觀之狀
王承斌有附奉説 孫張相繼請辭 張氏極力慰留

奉函云。奉張現正銳意軍政兩界之刷新。所有軍政各界官吏去職後之繼任人物。概引用新人物。政界雖不限資格。軍界則以在日本陸軍士官學校畢業者爲上乘。在各地陸軍學校學業學生。亦一律登用。卽如新委任之東三省兵工廠督辦韓麟春練兵處督辦楊宇霆。警務處長于珍等。均日本士官學校畢業者也。至各師旅大小軍官。亦須在外國或中國陸軍學校畢業者。方能任用。各地來奉投効之陸軍學生。已達日餘人。均擬破格錄用。惟山東及直隸者。錄用時尙費躊躇。然亦有限制的錄用方法。不使來投者有向隅之嘆。奉張之如此大改革。蓋緣去職者概皆意氣充盈。驕性橫溢。未能融洽國民方面之感情。故一律登庸新進。以附輿論之贊同。現去職者去職。會未發生何等影響。是奉張舉動。已有成功之希望矣。據奉張之馬弁云。大帥近日狀態。頗多樂觀。已不似前日之鬱悶。又云。近復發生可喜者二事。(一)以保安總司令名義。請中央撥善後費若干。中央已允撥十萬元。以充奉省軍事善後之用。(二)王承斌令一經發表。卽爭正式反抗運動。故湯氏能否到任。尙有問題。卽能就職。對於廢止法專之案。能否無事通過。通過後能否不發生絕大影響與反抗。此時均不能預料。但敢斷言北京法專方面必不能屈服耳。況因大學方面有增加美術系。以併吞北京美術學校之意。將來之反抗運動。勢不止法專方面已也。

炭礦實施注射

時屆夏令。正當疫流行之期。撫順雖未有疫癘發生。亦不可不防之于未然。炭礦爲嚴告從事員一體防疫事。前已頒布傳單于各所。今又定于本月三十日起施行豫防注射。由中央事務所起。漸次及各坑八員。以防惡疫之侵入。夫炭礦對於從事員之用意。不可謂不深矣。然豫防譜」

膠皮鞋大跌價

大連市中的膠皮鞋生意。一時間很興盛。有得了三四萬元利益的。現下競爭做此生意的很不少。所以膠皮鞋大落價。時下每双僅五六角之譜。」

甲丁廢弛職務

鐵嶺城東邇距所村距城三里許。有保甲一所。甲丁三人。白日賭耍。夜睡覺。對於公務。廢弛已久。昨晚有賊數人。逾屋竊去槍二個。坐鐘一架。外有壞槍一個。拋在門外及睡醒時。賊已遠颺。此等保甲。自不能保。倘望保民。無怪一週匪警。皆束手無策也云。

賓。以圖漁利。市人共知。前有平康里三等妓女某被該店調唆。當逃至該店。勸其勿用涉訟。另爲代尋門戶等語。該妓入圈套後。暗中變使。圖一已之便利。實爲萬惡滔天。有責者。卽應嚴行取締云。

登徒子其鑒諸

鏡花水月。過眼皆空。海市蜃樓。轉瞬即幻。故目中有妓。而心中無妓。實爲上策也。倘一見魂銷。墮苦海而不覺。飲酖酒而如飴。是何異游魚之吞餌。春蠶之自縛。其揮金錢也。害尤小。其壞節行也。害甚大。大石橋街某商號櫃夥張某品行素端。偶於年前同二三友人作狎邪之遊。詎竟迷惑。一逢夕陽西下枇杷巷口。即有張之形跡。久之被該號執事偵知。以其迷惑。屢戒不聽。無奈將之辭退。張敢飯之所既失。遍身又發梅毒。日日呻吟。與當一空。現落得沿門乞討矣。寄語一般走馬王孫。膠韉公子。盍不以張某爲前車之鑑。勿再迷入斯途。則幸甚」

諧文

戲擬孔方兄致管城子書　（桐心）

管城子足下。仰足下之大名久矣。祇以自慚形穢。恐不足以登大君子之堂。用是遠避鋒芒。每託庇於保險箱之下。私心耿耿。踢躇良深。然事勢所迫。不能自拔也。職是之故。僕與足下。遠若牛馬風之不相及。隔絕疏遠。感情日劣。足下乃時藉近代之潮流。以攫幾吾儕。不譽以萬能。竟罵以萬惡。余甚憾之。足下縱有橫掃五千人之手段。其如我何。謂余不信。試觀余歷來之成績。苟有用我者。略施法術。令人自殺。可也。同類相戈。亦可也。試問足下能之乎。嗟乎管城子可以休矣。今當吾輩得志之日。所謂知識界。向且附和恐後。一班勢利鬼。莫不惟命是從。足下何不見機而作。去書香之室。入銅臭之門。買妾捐金。下走任其饜飽。畫眉小閣。足下豈憚辛勞。則林泉之風流韻事。不將自我兩人至成之耶。若足下不自省悟。仍欲作文化之利器。爲公益而犧牲。則足下誠無食肉相。余亦愛莫能助矣。言盡於此。何去何從。統希自決。即頌暑安。

小說

家庭小說　好女兒　（了因）

那些禮物送去之後。扶桑次日復前往丈人家。去迎接他新婚的夫人。照俗例。女兒出嫁以後。留在娘家過年。那是不許的。所以玉蘭的父親和母親。雖然是鍾愛他的很。却也不得不讓他同婆家過年。因此趁這個時候。叫扶桑來接。就任他去了。不過在傷心。在金夫人晚年無子。只生下玉蘭一人。一旦拋別。其傷心的狀況。更不言而喻。且玉蘭天性純篤到此時。顧念父母。已悔恨身非男子。不能常侍左右。因之涕泗滂沱。時常哭泣。他父母看到這種光景。也就格外酸心。到了臨走的那一天他父親把嚮備的川資。盡數給他。並且勸誡道。兒此去。在家登不多日。就要出洋留學。所有持身事上等事。均當時常檢點。切不可稍有疏忽。致蹈愆尤。須知爲人在世。無論男女。第一當孝敬父母。次則要和諧妯娌。恭順丈夫。其餘伯叔嬸娘。也宜常存敬畏。至處世一道謙恭爲保身法門。謙則不致自滿。恭則沒有怠慢。二字兒終身佩之。自然受益不盡。說完。老淚頻揮。見者無不爲之酸鼻。當時玉蘭在這難分難捨之下。聽到這一番的悽惜苦語。更是格外感傷。因向他父親道。父親訓諭。兒當一一牢記。兒去後。雙親不必過念。惟望雙親好好保重玉體。使兒得安心求學。兒縱明年遠涉重洋。亦如同親承色笑。更有何離愁別恨。縈擾胸中呢（未完）

本報啓事

啓者本報此次獨立創刊。蒙各界惠賜祝詞不下百餘件。殊深感謝。惟因篇幅有限。未及悉行登載。尚希原諒。所有未登之件。卽由本社保存留作紀念。專此敬頌台祺

本報同人謹啓

本社啓事

本社今在左記各處設立分社。以後如有刊登廣告及訂閱報紙者。向當地分社接洽可也

旅順濱町四番戶	孫國珍
金州城內東街	大德豐
普蘭店	商務會
熊岳城驛	農商會
松樹驛	恒順泰
貔子窩	馬宰一
撫順	譚鐘麟
鞍山	農商公議會
營口	牛香圃
大石橋	楊德吾
蓋平城裡	大光煤礦公司
長春	王紹廷
范家屯	南滿勸記公司
四平街	丁寶三
開原	林敬伯
公主嶺	宮蘊堃
哈爾濱	王精珊
三十里堡	由大川
萬家嶺	德生合
許家屯	義盛興
鐵嶺	平記大藥房
小崗子日新街	茲勝藥房
沙河口十二區	李世才
奉天驛藤浪町五號地	于寶泉
青島吳町	張鶴齡

中風病（ちうき）

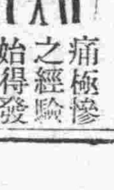

余家係由該病成最痛苦之遺傳系統然卽由此極痛極慘之經驗始得發見此良葯也如有將登載此告白之報紙名寫之於信片以求通報其詳細之情形者則當限一千名將名士題寫之療養法奉贈之並不取分文也

▲兵庫縣明石市仲町加古忠兵衛

リグレー製チウインガム（嚙み菓子 カミガシ）

請注意！！　請注意！！

夏令時疫之發生並其原因概係多吃冰冷水等飲料之故是醫生之所證明也

欲醫渴時請嚼此糕卽童孩們養成此習慣爲是此糕有幾多之效果常用此糕之人能遠醫藥

特長　使呼吸爽快　使齒牙潔白强固　化積消食　豫防暈船暈車　每食後用之乃愈爽快　用之者當知言之不謬也

新菓　理克列製（比奎斯糖衣嚼糕）與從來嚼糕有同樣之持長而奏同一之效果諸嘗試之其適口可知

ピーケース（一包五錢）

四種詰合セ見本一函代價貳圓　郵券代用振替送金隨意　東京市銀座通新橋際　リグレー株式會社　振替東京三三〇〇番

特約店　大連市能登町十二區　滿洲甘榮會

五金鐵行　義泰號主人謹啓

啓者本號專由外洋自運各種鋼鐵材料洋釘平瓦白鐵銅鐵鉛條瓦斯管及建築用銅鐵門鎖拉手荷頁插鎖門鈎螺絲釘掛鎖帽鈎機械油軸油臭油清油雜色洋漆鉛油磁壺盃碗鋼種製物及油房所應用器具無所不備價値格外公道如蒙賜顧敝號不勝歡迎之至恐未週知特此聲明

總經理滿洲油漆會社各色油漆

大連市浪速町二丁目五二番　長電話一八二九番

營業課目　麥粉、砂糖、棉糸布類其他雜貨一切兼各代理業

大連取引所錢鈔部取引人　大連株式商品取引所商品部取引人

益泰祥　遲子祥

大連市東鄉町九番地　電話長一七六六番　二一四一番

株式會社　教育銀行　大連市監部通　電話（二）四八二　七七二

頭取　石本鏆太郎

一般銀行業務迅速御便利に每日午後五時迄取扱可申候

協茂盛綢緞京蘇雜貨莊

本號開辦以來歷有年矣荷蒙各界賜顧無任感謝之至向由蘇杭定織綾羅綢緞花樣翻新適合五光十色無美不全並自歐西採辦各種雜貨布疋毛織棉織俱備色色皆新以及男女日中必需之品無不畢具分室陳設以應閱覽並請名師專做鐵機緞紗各樣時式便帽泥絨禮帽批發零售價格從廉仍希各界諸君倍奮惠顧是所至盼恐未週知特此聲明

本店　大連羽前町八號　電話長一四五三番　支店　大連小崗子永樂街　電話二〇五八番

義順利綢緞雜貨京莊

本號專辦中外特花奇色綢緞羅紗綾絹布疋繭綢以及毛織泥絨綉花各品名目繁多無不應有盡有並經理百代公司各種唱機唱片德國百靈片上等靛油徐錫麟戒烟新藥價均從廉如蒙惠顧無任歡迎此佈

大連市監部通　長電話五一六番

德泰號綢緞京蘇雜貨莊

溯自歐戰寢息而商戰益熾矣敝號素抱擴充營業之見對於應時貨物不遺餘力刷心研究已蒙各界所贊許無待自詡矣時値屆夏令特由姑蘇浙杭採到吳綾羅紡紗絹陳設室內五光十色燦爛奪目如蒙各界賜顧價値分外從廉請驚早降則無任歡迎矣

大連奥町二丁目　長電話一一二八二番

安奉線　本溪湖線　京奉線　長吉線　哈長線（本時刻）

本報特在滿鐵火車內賣報售金三分如有喜閱本報者向車內賣貨人購買不悞

滿洲運輸汽船出帆
定期行輪
開往皮子窩復航象島
○利生丸 七月三十日前六時
開往柳樹屯
○新信丸 每日直行
大連開 上午七時 下午三時
柳樹屯開 上午十一時 下午五時
由露西亞町海岸放航因旅客希望可以寄航海貓島
大連市露西亞町海岸
滿洲運輸株式會社 海運部 電話一九四番
北大山通荷客取扱所 電話一七六番

政記輪船出帆
定期行輪
開往上海
有安 三十日午後六時
利安 三十一日午後六時
洋平 廿八日午後六時
大平 廿九日午後六時
開往芝罘
利和 七月廿九日午後六時
開往香港
利帝 三十日午後六時
開往安東
利有 廿九日午後六時
政記輪船股份有限公司 代表電話五一〇四番

日本郵船出帆
定期行輪
開往門司、神戶、大阪
山東丸 七月二十九日
開往長崎、神戶、橫濱
高砂丸 七月廿九日
花咲丸 八月五日
開往牛莊
山東丸 八月十二日
開往天津(太沽)牛莊
相模丸 七月廿九日
開往歐洲
佐渡丸 七月 日李浦行
開往米國
對馬丸 八月下旬日漢堡行
開往
豐岡丸 七月 日紐育開往
遼牛丸 八月九日沙市行
上各船因天候不良及其他事情時行改期
大連市山縣通
日本郵船株式會社 電話二七一三番
監部通吾妻橋 專屬荷客取扱店
丸一商會 電話番二六四〇・一八八八番

大連汽船出帆
定期行輪
開往青島、上海
榊丸(滿鐵航路船) 七月廿八日正午
西京丸 八月一日正午
開往天津
長平丸 三十日前八時
長平丸 八月三日後二時
開往龍口往復共旅順芝港
龍平丸 二十九日正午
開往安東
天潮丸 八月五日後三時
天潮丸 八月十五日後六時
開往營口、大連、阪神
長順丸 營口發七月三十日頃 大連發八月二日頃
次航 營口發 大連發 日頃
營口與滿鐵各主要驛間承辦水陸聯絡貨物之運輸
營口代理店
三井物產株式會社牛莊出張所 電話七七番
大連山縣通
大連汽船株式會社 電話代表番號五一九〇 賬房(電一一七五番)

三井物產出帆
定期行輪
▲開往北美新金山及斜冷爾各埠(經過神戶橫濱等埠)
●蓬萊山丸 八月初十日前後開往
●伊吹山丸 九月十日頃開往
轉運故特關土ノ貨物可承辦所有水腳等項祈詢敝處賬房可也
大連山縣通
三井物產會社 船舶部出張員 代表電話五〇八五
荷物取扱店 大連山縣通 宮崎商會 電話二二一五・一九五二

阿波共同汽船出帆
▲十六共同丸 廿八日芝罘青島開往
▲廿一共同丸 八月一日芝罘仁川往
▲廿二共同丸 日元山津往
▲廿六共同丸 日上海開往
▲廿三共同丸 日南浦開往
▲亞東號 日威海衛開往
本埠與山東鐵道及朝鮮鐵道之聯絡運輸貨物承辦
大連山縣通七區七二號 電話二八〇九一
阿波共同汽船會社

諸新聞廣告代理業
西公園町 電話二五二五番
共益社

小崗子南大龍街 世界大舞臺 電話二九一二五
早 (壬戌年六月初六日) 演
黃魏玥吳王張 鳳日壽兆義 山鳴珠朋永升
定魏盖楊紅張王 邦鳳月紅迪連 安鳴珠寶城會
茶瓶計
孫夫人 夜審周紫琴
晚 (壬戌年六月初六日) 演
張王何劉張吳 連 殿義壽 城會玉富升朋
楊王盖王王何 紅迪月𠀋兆 寶會珠倉永玉
二十四孝 劇肉奉親
杜十娘 怒沉百寶箱 滿火活捉 台氣孫夫

日下齒科醫院
大連市吉野町一四 電話三三六七番

永善茶園
(早) (六月初六日) (演)
全班坤名角合演
排演新戲
全本趙子龍招親
(晚) (六月初六日) (演)
花玉蓉 貴俊卿 苗鑫茹 黃金俊雲 小香水 陳秀玉紅 趙金蓮花 花紫雲
寶全灯 忠孝全 黃鶴樓 烏龍院 蜜糕計 子家吵 翠屏山 殺和尚

沙河口俳優宿舍
辛桂寶 筱芙蓉 張玉貴 段桂花 張金貴 段金藍
筱翠芳 辛桂榮 段愛蓮 閻筱紅 筱金子 李貴寶
啟者人等因沙河口生意日見興盛人烟日見繁多非有娛樂之場無以暢快大家之胸懷特於第一區界內設置俳優宿舍招集南朝金粉北地咽脂絃管謳歌達宵達旦至屋宇之清雅鶯燕之美麗款待之週到諸君一來游玩當知非虛自誇譽也
大連沙河口第一區一二五番地

胃腸病根治之良藥「愛脐」

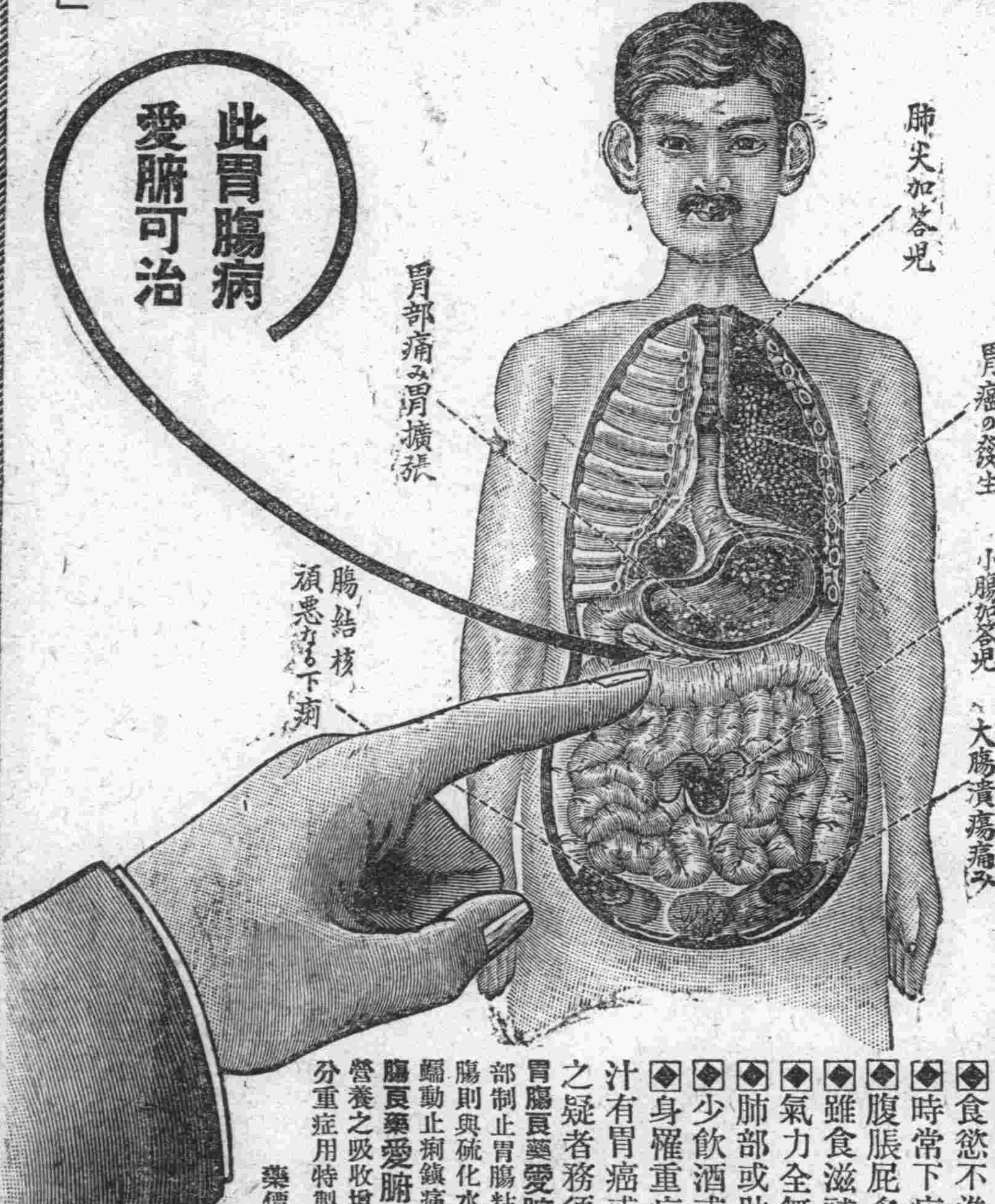

將成可懼之胃癌或腸結核難症之
慢性(重症)胃腸病
腸加答兒 腸結核 胃加答兒 胃擴張 胃弛緩 胃癌 胃潰瘍之治療法
慢性胃腸病 實爲難治之疾病 外觀雖不甚重 而胃腸之機能大衰 胃腸粘膜發生可懼之糜爛潰瘍
◆食慾不進飲食停滯嘔吐胃痛
◆時常下痢或下軟便便中含有粘液
◆腹脹屁多腹中雷鳴下腹時痛
◆雖食滋補品而無益於身体以致衰弱
◆氣力全無顏色蒼白神經過敏
◆肺部或肋膜發生障害發熱氣促
◆少飲酒或食不消化物即腹痛下痢
◆身罹重症異常衰弱便中含血液膿汁有胃癌或腸結核腸潰瘍等危險症之疑者務須服用胃腸良藥愛脐
胃腸良藥愛脐內服後附着於胃腸內壁之糜爛部制止胃腸粘膜之炎症減少粘液之分泌至大腸則與硫化水素化合而硫化蒼鉛有抑制腸之蠕動止痢鎮痛之特効患胃腸病之者內服此胃腸良藥愛脐可使胃腸强健食慾增進血色佳良營養之吸收增加因之体量大增健康恢復雖十分重症用特製愛脐一個月必得滿足之効果
藥價 七十五錢 一圓五十錢 三圓 七圓 重症用特製 五圓、十圓 十五圓
本舖 大阪淸水谷 順和公司
經理 大連浪花町 日本實業會社 大連浪花町 井上誠昌堂 奉天小西關 佐藤廣濟堂 安東縣市場通 大德生大藥房 北京東單牌樓 井上誠昌堂 東亞公司

刮臉次序 家庭牌香皂 安全剃刀 双美人牌洗臉粉 乾毛巾 双美人牌臉油 双美人牌香粉 眉清目秀

於齒有效 清爽口中
科學的純良
双美人牌牙粉

遠近馳名的
双美人牌牙膏

像双美人牌牙粉誠理想優良品在東亞造出來就是東亞工業界之一大勝利喇
裝入鉛筒之內用時捏出甚爲便利

雙妹老牌花露水

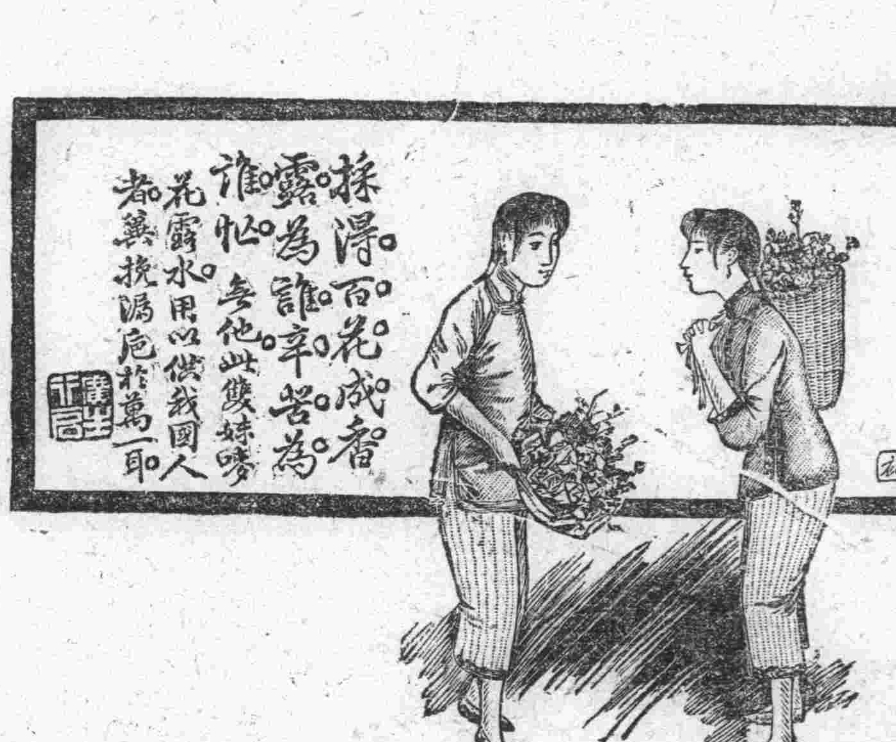

大號四角正 貳號貳角半 參號壹角半 四號壹角正

雙妹嚜所製花露水香遠益清盥濯可用止如名花傾國萬衆歡迎藉此夏熱迫人須購備壹瓶以消除汗穢也

雙妹嚜清香爽身粉

此粉乃泰西各國男女及小孩日用必需之品 且有名人醫士考驗許爲最合衛生之香粉小兒胎毒火瘡每由汚穢觸發其症甚頑 宜用此粉常時搽之則皮膚爽潔垢穢自除且熱痱多生皮膚痕 機甚至汗積手足縫間爛痛等症若常以此粉多搽患處無不全愈男婦老幼常用之掃身塗 面能令肌膚柔軟潔體留香且此粉幼滑而爽功用無匹謂予不信盍購試之
粉毯盒 每盒價銀五角

大連市監部通
廣生行謹啓